



# CÁMARA DE CUENTAS DE LA REPÚBLICA

## **INFORME DE AUDITORÍA DE ESTADOS FINANCIEROS CÁMARA DE DIPUTADOS DE LA REPÚBLICA DOMINICANA**

**Período comprendido entre el 1ro. de enero de 2010  
y el 31 de diciembre de 2013**

**(OP No. 008734/2014)**





## CÁMARA DE CUENTAS DE LA REPÚBLICA

### INFORME DE AUDITORÍA DE ESTADOS FINANCIEROS CÁMARA DE DIPUTADOS DE LA REPÚBLICA DOMINICANA

#### ÍNDICE DE CONTENIDO

<u>Capítulo</u>	<u>Descripción del Contenido</u>	<u>Página</u>
<b>I.</b>	<b>INFORMACIÓN INTRODUCTORIA</b>	
	1. Antecedentes	1
	2. Objetivos de la auditoría	1
	3. Alcance de la auditoría	1
	4. Información Institucional	2
	5. Base legal y disposiciones legales aplicables a la entidad	4
	6. Objetivos de la entidad	4
	7. Estructura orgánica de la entidad	4
	8. Funcionarios principales de la entidad	6
<b>II.</b>	<b>DICTAMEN DE LOS AUDITORES DE LA CCRD</b>	7
<b>III.</b>	<b>INFORMACIONES FINANCIERAS DE LA ENTIDAD</b>	10
<b>IV.</b>	<b>OBSERVACIONES DE AUDITORÍA</b>	25
<b>V.</b>	<b>CONCLUSIÓN</b>	26
	<b>ANEXOS</b>	27



## **CÁMARA DE CUENTAS DE LA REPÚBLICA DOMINICANA**

### **INFORME DE AUDITORÍA DE ESTADOS FINANCIEROS CÁMARA DE DIPUTADOS DE LA REPÚBLICA DOMINICANA**

#### **SIGLAS Y ABREVIATURAS**

Cámara de Cuentas de la República Dominicana	CCRD
Contraloría General de la República	CGR
Oficina Permanente de Asesoría del Congreso Nacional	OPA
Ministerio de Administración Pública	MAP
Dirección General de Contabilidad Gubernamental	DIGECOG
Dirección de Auditoría de la Cámara de Cuentas	DACC
Normas Internacionales de Auditoría de las Entidades Fiscalizadoras	ISSAI
Organización Internacional de Entidades Fiscalizadoras Superiores	INTOSAI
Normas Internacionales de Contabilidad para el Sector Público	NICSP
Parlamento Centroamericano	PARLACEN
Instituto de Previsión Social del Congresista Dominicano	INPRESCONDO
Registro Nacional de Contribuyente	RNC
Cédula de Identidad y Electoral	CIE
Impuesto Sobre la Renta	ISR



## INFORME DE AUDITORÍA DE ESTADOS FINANCIEROS CÁMARA DE DIPUTADOS DE LA REPÚBLICA DOMINICANA

### I. INFORMACIÓN INTRODUCTORIA

#### 1. Antecedentes

La auditoría a las informaciones incluidas en los Estados Financieros de la **Cámara de Diputados de la República Dominicana**, se realizó acogiendo las instrucciones dispuestas por la Cámara de Cuentas de la República Dominicana, a través del Oficio de la Presidencia N° 008734/2014, de fecha 30 de junio de 2014, cumpliendo con el Plan Anual de Auditoría, aprobado por el Pleno de Miembros, amparados en el Artículo 33 de la Ley 10-04, de fecha 20 de enero de 2004.

#### 2. Objetivos de la auditoría

##### 2.1. Objetivo general

La Ley 10-04, de fecha 20 de enero de 2004, de la Cámara de Cuentas de la República Dominicana, establece: "**Artículo 30.-Clases de Control Externo, Párrafo I.** *La auditoría financiera se realiza con el propósito de emitir observaciones, conclusiones, opiniones, disposiciones y recomendaciones sobre la legalidad y confiabilidad de la información presentada en los estados financieros y presupuestarios de las entidades sujetas al control de la Cámara de Cuentas*".

##### 2.2. Objetivo específico

Examinar, utilizando las Guías Profesionales emitidas por la Cámara de Cuentas de la República Dominicana, las transacciones, registros, documentos, informes y Estados Financieros, con el propósito de verificar el cumplimiento de la entidad con las disposiciones legales vigentes aplicables, incluyendo las Normativas Contables, presupuestarias y de control interno, para así sustentar el dictamen sobre la razonabilidad y legalidad de las cifras e informaciones contenidas en los Estados Financieros de la entidad, de parte de los auditores asignados por la CCRD.

#### 3. Alcance de la auditoría

La auditoría a los Estados Financieros de la **Cámara de Diputados de la República Dominicana**, abarcó el período comprendido entre el 1ro. de enero de 2010 y el 31 de diciembre de 2013, basados en la facultad que le otorga la Ley 10-04, de fecha 20 de enero de 2004.

J.  
ed



La auditoría se realizó de conformidad con las Guías Profesionales emitidas por la CCRD y las Normas Internacionales de Auditoría. Esas Normas requieren que cumplamos con requisitos éticos y que planifiquemos y realicemos la auditoría para obtener seguridad razonable acerca de si los Estados Financieros están libres de representaciones erróneas de importancia relativa.

Se ejecutaron procedimientos para obtener evidencia de auditoría acerca de los montos y revelaciones en los Estados Financieros. La selección de los procedimientos, se realizó con la supervisión y aprobación de la Dirección de Auditoría de la Cámara de Cuentas (DACC), incluyendo la evaluación de los riesgos de representación errónea de importancia relativa en los Estados Financieros, debido ya sea a fraude o error. Al efectuar esas evaluaciones de riesgos, los auditores consideran el Control Interno relevante para la preparación y presentación razonable de los Estados Financieros de la entidad, a fin de diseñar procedimientos de auditoría que sean apropiados en las circunstancias, pero no con el propósito de expresar una opinión sobre la efectividad del Control Interno de la institución. Una auditoría también incluye evaluar lo apropiado de las Políticas Contables utilizadas y la razonabilidad de las estimaciones contables hechas por los funcionarios responsables, así como evaluar la presentación en conjunto de los Estados Financieros.

#### **4. Información Institucional**

La Cámara de Diputados es una institución descentralizada autónoma, perteneciente al Gobierno Central-Poder Legislativo, creada para representar al Pueblo Dominicano en el desarrollo social y democrático de derecho, así como ejercer el debido control sobre los demás Poderes del Estado. Instituida mediante la primera Constitución de la República en el año 1844 y Artículo 76 y, la Sección II, Artículo 81 de la Constitución vigente, compuesta por 190 Diputados, de los cuales 185 son elegidos por circunscripción territorial en representación del Distrito Nacional, las Provincias y de Ultramar y 5, son elegidos por votación nacional, seleccionados en proporción a la densidad poblacional, sin que en ningún caso sean menos de dos por Provincias. Además, esta institución administra dentro de su Presupuesto, partidas correspondientes a veinte (20) Diputados del PARLACEN (Parlamento Centroamericano).

Las Sesiones de la Cámara de Diputados se clasifican en Ordinarias o Extraordinarias. Las Sesiones Ordinarias se celebrarán los días martes, miércoles y jueves de cada semana, si no son feriados, salvo que la Cámara, por mayoría de votos, resuelva Sesionar en día distinto. Las Sesiones Extraordinarias, por su parte surgen cuando el Pleno de la Cámara es convocado por el Presidente fuera de los días y horas estipulados para las Sesiones Ordinarias, sea por iniciativa propia o a solicitud de por lo menos el diez por ciento de la matrícula de los Diputados, con el propósito de conocer algún asunto que requiera una discusión inmediata.



Conforme a lo estipulado en el Artículo 9 del Reglamento de la Cámara de Diputados, aprobado en agosto del 2010, el Pleno es la máxima autoridad deliberativa de la Cámara de Diputados y para la validez de sus decisiones, en principio, será necesaria la presencia de más de la mitad de sus Miembros. El Pleno podrá adjudicarse la decisión directa sobre cualquier asunto del que esté conociendo algún otro órgano de la Cámara.

Dentro de las funciones del Pleno están: Conocer y resolver sobre las iniciativas sometidas a su decisión, Conocer los órdenes del día acordados por la Comisión Coordinadora y presentados por el Presidente en la primera sesión de cada semana para su confirmación, Conocer los distintos informes presentados por las comisiones y los Diputados, Reconsideración de una nueva discusión de todo asunto rechazado, siempre que se cuente con el voto de las dos terceras partes de los presentes.

El Artículo 159 del Reglamento de la Cámara de Diputados dispone que los Bloques Partidarios están constituidos por los Diputados pertenecientes a un mismo Partido, Alianza o Coalición Electoral, reconocidos por la Junta Central Electoral, siempre que cuenten con un mínimo de dos Diputados.

Entre las funciones de los Bloques Partidarios, se identifican: Participar y facilitar las labores de la Comisión Coordinadora; recibir y distribuir entre los Diputados miembros los proyectos de Ley, los Proyectos de Resolución, las Leyes promulgadas, las Resoluciones aprobadas, el Orden del Día u otro documento que sea de interés legislativo; Representar y velar por los intereses políticos de su partido en la Cámara de Diputados; Analizar y acordar en forma colectiva los asuntos de carácter legislativo a discutir en la Cámara de Diputados; Recibir e informar sobre las comunicaciones, invitaciones, correos electrónicos, faxes u otros mensajes dirigidos a los Miembros del Bloque y, Organizar, para sus miembros, seminarios o talleres de capacitación en asuntos de interés legislativo.

La Presidencia es la responsable de garantizar los derechos de los Diputados no organizados en Bloques Partidarios y sus oficinas en la Cámara de Diputados, constituirán la de su Partido o Agrupación Política.

Actualmente los Bloques Partidarios de la Cámara de Diputados son los siguientes, organizados de acuerdo a la cantidad de Diputados pertenecientes:

- Bloque PLD
- Bloque PRD
- Bloque PRSC
- Bloque BIS-PPC

La Cámara de Diputados de la República Dominicana, está ubicada en el Centro de los Héroes, Avenida Jiménez Moya, Distrito Nacional y opera con el RNC 401-00760-6.



## 5. Base legal y disposiciones legales aplicables a la entidad

- La Constitución de la República Dominicana, de fecha 26 de enero de 2010.
- Ley 46-97, de fecha 18 de febrero de 1997, que otorga autonomía administrativa y presupuestaria al Poder Legislativo.
- Ley 10-04 de la Cámara de Cuentas de la República, de fecha 23 de enero de 2004.
- Ley 194-04, que modifica la Ley 46-97, de fecha 22 de julio de 2004.
- Ley 02-06, del 10 de enero de 2006, referente a la Carrera Administrativa del Congreso Nacional.
- Reglamento 01-06, del 01 de agosto de 2006, Reglamento de aplicación de la Ley 02-06, de la Carrera Administrativa del Congreso Nacional.
- Ley 340-06 de Compras y Contrataciones de Bienes, Servicios, Obras y Concesiones, de fecha 18 de agosto de 2006 y, su Reglamento de Aplicación 449-06, de fecha 28 de diciembre de 2006.
- Ley 41-08 de Función Pública y de la Secretaría de Estado de Administración Pública, de fecha 16 de enero de 2008.
- Reglamento Interno de la Cámara de Diputados, de fecha 22 de agosto de 2010.
- Presupuesto General del Estado para los años 2010, 2011, 2012 y 2013.

Otras disposiciones legales aplicables a la entidad, se describen en el **Anexo 1**.

## 6. Objetivos de la entidad

Representar al Pueblo Dominicano, legislando a su favor, para el desarrollo y consolidación del Estado Social y Democrático de Derecho, así como fortalecer las atribuciones constitucionales de controlar y fiscalizar los demás Poderes del Estado.

## 7. Estructura orgánica de la entidad

La estructura organizativa de la **Cámara de Diputados de la República Dominicana**, está compuesta como se detalla a continuación:



**Nivel de Máxima Dirección (Órganos Sustantivos):**

- Pleno de la Cámara de Diputados
- Comisión General
- Bufete Directivo
- Comisiones Permanentes, Especiales y Bicamerales

**Unidades Consultivas y Asesoras (Órganos Políticos):**

- Comisión Coordinadora
- Bloques Partidarios

**Unidades (Órgano) de Apoyo:**

- Secretaría General y sus Dependencias.
  - ✓ Departamento de Coordinación de Comisiones.
  - ✓ Oficina Técnica de Revisión Legislativa.
  - ✓ Departamento de Elaboración de Actas de Sesiones.
  - ✓ Departamento de Transcripción Legislativa.
  - ✓ Departamento de Contraloría Legislativa.
  - ✓ Departamento de Reproducción, Archivo y Correspondencia.
- Auditoría Legislativa.
- Consultoría Jurídica.
- Departamento de Auditoría Interna.
- Departamento de Protocolo Institucional.
- Departamento de Relaciones Públicas y Comunicación.
- Departamento de Planificación y Desarrollo Institucional.
- Centro de Representación.
- Oficina de Acceso a la Información.
- Secretaría General Administrativa y sus Dependencias.
  - ✓ Departamento Financiero.
  - ✓ Departamento de Recursos Humanos.
  - ✓ Departamento de Tecnología de la Información y Comunicación.

**Órganos de Consulta y Asesoría:**

- Oficina Permanente de Asesoría del Congreso Nacional (OPA).
- Centro de Documentación e Información del Congreso
- Departamento de Relaciones Internacionales.

*Handwritten signature*





En el **Anexo 2**, se presenta el Organigrama de la Entidad aprobado por el Ministerio de Administración Pública (MAP).

### **8. Funcionarios principales de la entidad**

Los principales funcionarios y cargos de la **Cámara de Diputados de la República Dominicana**, durante el período objeto de estudio, son descritos en el **Anexo 3**.

*Handwritten signature or initials in blue ink.*



## II. DICTAMEN DE LOS AUDITORES DE LA CÁMARA DE CUENTAS DE LA REPÚBLICA DOMINICANA

**Dr. Abel Atahualpa Martínez Durán,**

Presidente de la Cámara de Diputados de la República Dominicana,

**Lic. Julio César Valentín Jiminián**

Ex Presidente de la Cámara de Diputados de la República Dominicana

### *Dictamen sobre los Estados Financieros*

Recibimos instrucciones de la Presidencia de la Cámara de Cuentas de la República Dominicana, mediante el Oficio No.008734/2014 de fecha 30 de junio de 2014, basados en la facultad que le confiere a la institución el Artículo 250 de la Constitución de la República y los Artículos 2, 29 y 30 de la Ley 10-04 del 20 de enero de 2004, para auditar los Estados Financieros que se acompañan de la **Cámara de Diputados de la República Dominicana**, los cuales comprenden el Balance General, el Estado de Resultados, de Flujos de Efectivo y de Cambios en el Patrimonio, por los años terminados al 31 de diciembre de 2013, 2012, 2011 y 2010, acompañados de un resumen de Políticas Contables significativas y otras Notas Explicativas.

### *Responsabilidad de la administración por los Estados de Financieros*

La Administración de la **Cámara de Diputados de la República Dominicana**, es responsable por la preparación y presentación razonable de los Estados Financieros, de conformidad con los requerimientos dispuestos en la Ley 126-01, del 27 de julio de 2001, que crea la Dirección General de Contabilidad Gubernamental, su Reglamento de Aplicación (Decreto 526-09, del 21 de julio de 2009), la Ley 423-06, Orgánica de Presupuesto para el Sector Público, del 17 de noviembre de 2006, su Reglamento de Aplicación aprobado mediante el Decreto 492-07 del 30 de agosto de 2007 y, el Manual de Clasificadores Presupuestarios para el Sector Público, así como por aquellos controles internos relevantes necesarios para permitir la preparación de los Estados Financieros y que estén libres de distorsiones significativas, debido a fraude o error.

### *Responsabilidad de los auditores de la Cámara de Cuentas de la República Dominicana*

Nuestra responsabilidad es expresar una opinión sobre los Estados Financieros. Nuestra auditoría fue efectuada de acuerdo con las Normas y Guías de Auditoría de la CCRD, fundamentadas en las Normas Internacionales de Auditoría de las Entidades Fiscalizadoras Superiores (ISSAI) emitidas por la Organización Internacional de Entidades Fiscalizadoras Superiores (INTOSAI).



Dichas Normas requieren que cumplamos con requisitos éticos y que planifiquemos y realicemos la auditoría para obtener certeza razonable de que los Estados Financieros no estén afectados por distorsiones significativas.

Una auditoría comprende la aplicación de procedimientos destinados a la obtención de la evidencia de auditoría sobre las cantidades y revelaciones presentadas en los Estados Financieros.

Los procedimientos seleccionados dependen del juicio profesional del auditor e incluyen la evaluación de los riesgos de distorsiones significativas en los Estados Financieros por fraude o error. Al efectuar esta evaluación de riesgo, el auditor toma en consideración los controles internos de la entidad, relevantes para la preparación y presentación razonable de los Estados Financieros, a fin de diseñar procedimientos de auditoría adecuados en las circunstancias, pero no con el propósito de expresar una opinión sobre la efectividad del control interno de la entidad.

Una auditoría también comprende la evaluación de que las Políticas Contables utilizadas son apropiadas y de que las estimaciones contables hechas por la administración son razonables, así como la evaluación de la presentación general de los Estados Financieros. Consideramos que la evidencia de auditoría que hemos obtenido es suficiente y apropiada para proporcionar una base para expresar nuestra opinión de auditoría.

### ***Bases para la Opinión Sin Salvedad***

Los Estados Financieros antes mencionados presentan razonablemente, en todos sus aspectos importantes, la situación financiera de la **Cámara de Diputados de la República Dominicana**, de conformidad con la Ley 126-01, del 27 de julio de 2001, que crea la Dirección General de Contabilidad Gubernamental, su Reglamento de aplicación (Decreto 526-09, del 21 de julio de 2009), la Ley 423-06, Orgánica de Presupuesto para el Sector Público, del 17 de noviembre 2006, su Reglamento de aplicación aprobado mediante Decreto 492-07 del 30 de agosto de 2007, y con las Normas de Contabilidad emitidas por la Dirección General de Contabilidad Gubernamental (DIGECOG) y el Manual de Clasificadores Presupuestarios para el Sector Público.



***Opinión Sin Salvedad***

En nuestra opinión, los Estados Financieros examinados, presentan razonablemente, en todos los aspectos importantes, la posición financiera de la **Cámara de Diputados de la República Dominicana**, por el período comprendido del 1ro. de enero de 2010 al 31 de diciembre de 2013, de conformidad con las Normas de Contabilidad Aplicables al Sector Público (NICSP), adoptadas por la Dirección General de Contabilidad Gubernamental (DIGECOG) y el Manual de Clasificadores Presupuestarios para el Sector Público.

15 de octubre de 2014,  
Santo Domingo, D. N.,  
República Dominicana.

  
**CRISTIAN A. DÍAZ PÉREZ, CPA**  
**SUPERVISOR DE GRUPOS DE AUDITORÍA**

  
**LUIS A. PAULINO SANTOS, CPA**  
**DIRECTOR DE AUDITORÍA**





### III. INFORMACIONES FINANCIERAS DE LA ENTIDAD

Las informaciones financieras de la entidad se presentan en los Estados Financieros que se muestran en esta página y las siguientes. Estos comprenden: el Balance General, el Estado de Resultados, el Estado de Flujos de Efectivo y el Estado de Cambios en el Patrimonio, acompañados de un resumen de Políticas Contables significativas y otras Notas explicativas.

**CÁMARA DE DIPUTADOS DE LA REPÚBLICA DOMINICANA**  
**BALANCE GENERAL**  
**Al 31 de diciembre de 2013-2010**  
**(Valores en RDS)**

<u>ACTIVOS CORRIENTES:</u>	<u>Notas</u>	<u>2013</u>	<u>2012</u>	<u>2011</u>	<u>2010</u>
Disponibilidades	1.1	199,060,762	651,278,781	326,177,247	132,726,605
Inversiones Financieras C/P	1.2	474,429,363	0	0	115,887,374
Cuentas por Cobrar C/P	1.3	714,905	255,414	35,047	917,500
Anticipo en Compras	1.4	10,000	1,997,893	197,922	0
Inventarios/Compras Tránsito	1.5	3,165,981	8,709,372	1,918,586	985,154
Gastos Pagados/ Anticipado	1.6	<u>57,824,725</u>	<u>6,751,501</u>	<u>40,000</u>	<u>0</u>
<b>Total Activos Corrientes</b>		<b>735,205,736</b>	<b>668,992,961</b>	<b>328,368,802</b>	<b>250,516,633</b>
<b>ACTIVOS NO CORRIENTES</b>					
Bienes en Uso Neto	1.7	689,262,664	712,058,153	747,973,456	771,548,050
Activos Intangibles Neto	1.8	<u>25,095,826</u>	<u>36,686,675</u>	<u>46,954,262</u>	<u>22,013,249</u>
<b>Total Activos No Corrientes</b>		<b><u>714,358,490</u></b>	<b><u>748,744,828</u></b>	<b><u>794,927,718</u></b>	<b><u>793,561,299</u></b>
<b>TOTAL ACTIVOS</b>					
<b>PASIVOS Y PATRIMONIO</b>		<b><u>1,449,564,226</u></b>	<b><u>1,417,737,789</u></b>	<b><u>1,123,296,520</u></b>	<b><u>1,044,077,932</u></b>
<b>PASIVOS CORRIENTES:</b>					
Sobregiro Bancario	1.9	0	0	4,188,155	9,720,107
Cuentas por Pagar Corto Plazo	1.10	82,337,259	173,959,355	83,548,175	28,881,440
Retenciones Acum./Pagar	1.11	21,893,392	12,130,445	2,748,257	11,855,346
Otras Cuentas Por Pagar	1.12	<u>8,304,600</u>	<u>5,835,333</u>	<u>13,026,786</u>	<u>31,896,642</u>
<b>TOTAL PASIVOS</b>		<b>112,535,251</b>	<b>191,925,133</b>	<b>103,511,373</b>	<b>82,353,535</b>
<b>PATRIMONIO</b>					
Patrimonio Institucional		943,157,648	943,157,648	943,157,648	943,157,648
Ajustes Períodos Anteriores		(135,685,552)	(144,051,850)	(143,854,426)	(160,255,342)
Resultado Períodos Anteriores		425,822,771	220,481,926	178,822,092	0
Resultado del Período		102,850,022	205,340,846	41,659,834	178,822,092
Contribución Organismos Internacionales		<u>884,086</u>	<u>884,086</u>	<u>0</u>	<u>0</u>
<b>TOTAL PATRIMONIO</b>		<b><u>1,337,028,975</u></b>	<b><u>1,225,812,656</u></b>	<b><u>1,019,785,148</u></b>	<b><u>961,724,398</u></b>
<b>TOTAL PASIVOS Y PATRIMONIO</b>		<b><u>1,449,564,226</u></b>	<b><u>1,417,737,789</u></b>	<b><u>1,123,296,520</u></b>	<b><u>1,044,077,933</u></b>



CÁMARA DE DIPUTADOS DE LA REPÚBLICA DOMINICANA  
ESTADO DE RESULTADOS  
Años terminados el 31 de diciembre de 2013 - 2010  
(Valores en RD\$)

<u>INGRESOS</u>	<u>Notas</u>	<u>2013</u>	<u>2012</u>	<u>2011</u>	<u>2010</u>
Transferencias Corrientes Recibidas	1.13	3,816,957,682	3,716,957,868	3,593,957,801	3,499,357,980
Transf. Extraordinarias Gob. Central		0	100,000,000	0	0
Recursos No Presupuestarios		<u>64,854,685</u>	<u>63,182,584</u>	<u>35,465,471</u>	<u>70,896,112</u>
<b>Total de Ingresos</b>		<b>3,881,812,367</b>	<b>3,880,140,452</b>	<b>3,629,423,272</b>	<b>3,570,254,092</b>
<b>GASTOS</b>					
Servicios Personales	1.14	1,730,559,602	1,517,088,206	1,384,878,280	1,354,271,329
Servicios no Personales	1.15	942,525,284	1,069,314,929	516,462,341	524,899,933
Materiales y Suministros	1.16	182,987,072	176,074,138	150,221,534	201,355,332
Transferencias Corrientes	1.17	849,671,676	833,639,857	1,449,022,578	1,236,999,744
Gastos de Depreciación	1.18	54,602,419	61,214,853	71,307,259	62,222,199
Gastos de Amortización	1.19	12,297,308	12,278,043	9,984,689	2,898,127
Gastos de Financiamientos	1.20	5,873,422	4,789,504	5,270,289	8,785,336
Pérdidas Operaciones Cambiarias	1.21	421,662	80,800	610,342	0
Pérdida Baja Activos Fijos e Inventarios	1.22	<u>23,900</u>	<u>319,276</u>	<u>6,126</u>	<u>0</u>
<b>Total de Gastos</b>		<b>3,778,962,345</b>	<b>3,674,799,606</b>	<b>3,587,763,438</b>	<b>3,391,432,000</b>
<b>Resultados del Período</b>		<b><u>102,850,022</u></b>	<b><u>205,340,846</u></b>	<b><u>41,659,834</u></b>	<b><u>178,822,092</u></b>

*Ji*  
*ed*



CÁMARA DE DIPUTADOS DE LA REPÚBLICA DOMINICANA  
ESTADO DE FLUJOS DE EFECTIVO  
Años terminados el 31 de diciembre de 2013 - 2010  
(Valores en RDS)

Flujo de Efectivo por Actividades de Operación:	<u>2013</u>	<u>2012</u>	<u>2011</u>	<u>2010</u>
<b>Flujo de Entradas de Efectivo</b>				
Transferencias y Donaciones Recibidas	<u>3,881,812,665</u>	<u>3,816,957,980</u>	<u>3,593,957,801</u>	<u>3,507,011,080</u>
<b>Total Flujo Entradas de Efectivo</b>	<b><u>3,881,812,665</u></b>	<b><u>3,816,957,980</u></b>	<b><u>3,593,957,801</u></b>	<b><u>3,507,011,080</u></b>
<b>Flujo Salida de Efectivo</b>				
Pagos de Remuneración al Personal	(1,416,988,436)	(1,271,836,527)	(1,306,336,057)	(1,293,111,485)
Contribuciones a la Seguridad Social	(312,306,885)	(251,830,562)	(98,434,699)	(61,159,844)
Adquisición de Bienes y Servicios	(1,793,191,121)	1,060,857,837)	(666,491,805)	(743,944,295)
Transf. y Donac. Ctes Sector Público y Privado	<u>(847,492,362)</u>	<u>(834,148,937)</u>	<u>(1,378,042,956)</u>	<u>(1,223,271,000)</u>
<b>Total Flujo Salidas de Efectivo</b>	<b><u>(4,369,978,805)</u></b>	<b><u>(3,418,673,862)</u></b>	<b><u>(3,449,305,517)</u></b>	<b><u>(3,321,486,625)</u></b>
<b>Flujo Neto Efectivo Actividades Operación</b>	<b><u>(488,166,140)</u></b>	<b><u>398,284,118</u></b>	<b><u>144,652,284</u></b>	<b><u>185,524,455</u></b>
<b>Flujo de Efectivo por Actividades de Inversión:</b>				
<b>Flujo Entrada de Efectivo</b>				
Intereses Devengados por Títulos en Moneda Local	63,532,738	63,182,584	0	15,789,946
Capitalización por Incorp. de Disponibilidad	<u>474,711,801</u>	<u>665,000,000</u>	<u>510,000,000</u>	<u>135,000,000</u>
<b>Total Flujo Entradas de Efectivo</b>	<b><u>538,244,538</u></b>	<b><u>728,182,584</u></b>	<b><u>510,000,000</u></b>	<b><u>150,789,946</u></b>
<b>Flujo Salidas de Efectivo</b>				
Compra Planta y Equipos	27,867,055	0	(61,201,642)	(100,518,924)
Compra de Títulos en Moneda Local	<u>474,429,363</u>	<u>655,000,000</u>	<u>(400,000,000)</u>	<u>(110,030,000)</u>
<b>Total Flujo Salidas de Efectivo</b>	<b><u>502,296,417</u></b>	<b><u>655,000,000</u></b>	<b><u>(461,201,642)</u></b>	<b><u>(210,548,924)</u></b>
<b>Flujo Neto por Actividades de Inversión</b>	<b><u>35,948,121</u></b>	<b><u>73,182,584</u></b>	<b><u>48,798,358</u></b>	<b><u>(59,758,978)</u></b>
<b>Flujo por Actividades de Financiamiento:</b>				
<b>Flujo Salidas de Efectivo</b>				
Ajustes de Efectivo Períodos Anteriores	0	0	0	(128,883,831)
<b>Total Flujo Salidas de Efectivo</b>				
<b>Flujo Neto Efectivo Actividades Financiamiento</b>				<b><u>(128,883,831)</u></b>
<b>Incremento y/o Disminución de Efectivo</b>	<b>(452,218,019)</b>	<b>325,101,534</b>	<b>193,450,642</b>	<b>103,859,362</b>
Efectivo y Equivalente al Inicio del Ejercicio	<u>651,278,781</u>	<u>326,177,247</u>	<u>132,726,605</u>	<u>28,867,243</u>
<b>Efectivo y Equivalente al Final del Ejercicio</b>	<b><u>199,060,762</u></b>	<b><u>651,278,781</u></b>	<b><u>326,177,247</u></b>	<b><u>132,726,605</u></b>



**CÁMARA DE DIPUTADOS DE LA REPÚBLICA DOMINICANA**  
**ESTADO DE CAMBIOS EN EL PATRIMONIO**  
**Años terminados el 31 de diciembre de 2013 - 2010**  
**(Valores en RDS)**

<b><u>PATRIMONIO</u></b>	<b><u>2013</u></b>	<b><u>2012</u></b>	<b><u>2011</u></b>	<b><u>2010</u></b>
Patrimonio Institucional inicial	943,157,648	943,157,648	943,157,648	943,157,648
<b>MENOS</b>				
Ajustes de períodos anteriores	(135,685,552)	(144,051,850)	(143,854,426)	(160,255,342)
<b>MAS:</b>				
Resultado de períodos anteriores	425,822,771	220,481,926	178,822,092	0
Resultado del período	102,850,022	205,340,846	41,659,834	178,822,092
Contribuciones de Capital de Organismos Internacionales	<u>884,086</u>	<u>884,086</u>	<u>0</u>	<u>0</u>
	529,556,879	426,706,857	220,481,926	178,822,092
<b>TOTAL PATRIMONIO</b>	<b><u>1,337,028,975</u></b>	<b><u>1,225,812,655</u></b>	<b><u>1,019,785,148</u></b>	<b><u>961,724,397</u></b>



**CÁMARA DE DIPUTADOS DE LA REPÚBLICA DOMINICANA**  
**NOTAS A LOS ESTADOS FINANCIEROS**  
**Al 31 de diciembre de 2013 - 2010****1. NOTAS A LOS ESTADOS FINANCIEROS****1.1. Disponibilidades**

Las disponibilidades al 31 de diciembre de 2013-2010, corresponden a fondos depositados en Instituciones Financieras y en Caja del Ejercicio Presupuestario, las cuales están compuestas como se detallan a continuación:

Descripción	2013	2012	2011	2010
<b>Disponibilidades en Caja y Bancos</b>				
Banco de Reservas de la Rep. Dominicana				
Cuenta Ayudas 010-390897-8	3,099,113	957,739	71,319	0
Cuenta Institucional 010-238582-3	78,577,591	556,067,363	235,472,187	65,077,451
Cuenta Operativa 010-238583-1	92,133,363	75,519,657	87,978,515	66,058,174
Cuenta Restaurant Congreso 010-391881-7	4,488,383	3,335,510	291,681	446,902
Cuenta Electrónica 010-250900-0	0	0	0	0
Cuenta Sueldos y Salarios 010-238584-0	16,709,599	12,647,191	0	0
Cuenta Club del Legislador 010-241704-0	3,785,714	2,499,321	2,111,545	907,077
<b>Fondos de Caja Chica</b>				
Caja Presidencia	20,000	30,000	30,000	30,000
Caja Administrativo	50,000	50,000	50,000	50,000
Caja Servicios Generales	30,000	30,000	30,000	15,000
Caja Restaurant	20,000	20,000	20,000	20,000
Caja Dirección de Comunicaciones	20,000	20,000	20,000	20,000
Caja Recursos Humanos	7,000	7,000	7,000	7,000
Caja Centro de Representación	5,000	5,000	5,000	5,000
Caja Consultoría Jurídica	20,000	10,000	10,000	10,000
Caja Club del Legislador	20,000	20,000	20,000	20,000
Caja Club del Legislador (Fondo de Emergencia)	60,000	60,000	60,000	60,000
Caja Protocolo	15,000	0	0	0
<b>Totales RDS</b>	<b>199,060,763</b>	<b>651,278,781</b>	<b>326,177,247</b>	<b>132,726,604</b>



### 1.2. Inversión a Corto Plazo

Las Inversiones Financieras a Corto Plazo al 31 de diciembre de 2013-2010, están compuestas por Certificados Financieros, aperturados en el Banco de Reservas de la República Dominicana, con vencimiento entre 90 y 270 días, devengando una tasa de interés anual entre 4% y 7.5%.

### 1.3. Cuentas por Cobrar a Corto Plazo

Los valores expresados al 31 de diciembre de 2013-2010, corresponden a Balances Pendientes por resarcir a la entidad, por concepto de Notas de Débitos, aplicadas incorrectamente por el Banco de Reservas, en el manejo de las Cuentas Bancarias. Para los años 2010 y 2011, corresponden a partidas desembolsadas por la entidad, pendientes de aplicar al Programa del Banco Mundial.

### 1.4. Anticipos en Compras

Los valores expresados al 31 de diciembre de 2013-2010, corresponden a avances que se realizaron sobre el costo de un bien y/o servicio, quedando pendiente el completo de algún documento para el cierre de este registro.

Descripción	2013	2012	2011	2010
Rafael Emilio Reyes Calderón	10,000	0	0	0
D'Tony Fina Costura, S. R. L.	0	1,247,395	0	0
AVL, TECH, C. Por A.	0	97,998	0	0
Suprema Serigrafía Magara	0	652,500	0	0
Inversiones DYBI, S. R. L.	0	0	197,922	0
<b>Totales RDS</b>	<b>10,000</b>	<b>1,997,893</b>	<b>197,922</b>	<b>0</b>



### 1.5. Inventarios de Bienes / Compras en Tránsito

Los valores expresados al 31 de diciembre de 2013-2010, de la Cuenta Inventarios en Bienes, corresponden al valor de la existencia de Materiales de Limpieza y Utensilios de Oficinas. Las Compras en Tránsito, corresponden a las adquisiciones de mercancías que al cierre de cada período no se les ha dado entrada en el almacén.

Descripción	2013	2012	2011	2010
Inventarios de Bienes	3,157,534	2,612,716	1,884,306	985,154
Grupo Viamar	8,446	8,446	0	0
Programa Naciones Unidas	0	1,997,500	0	0
KNAFRIA, S. R. L.	0	60,000	0	0
DEYAMIR Suplidores Diversos	0	3,999,390	0	0
Uniformes René, C. Por A.	0	31,320	0	0
Inversiones DYBI, S. R.L.	0	0	197,922	0
<b>Totales RDS</b>	<b>3,165,980</b>	<b>8,709,372</b>	<b>2,082,228</b>	<b>985,154</b>

### 1.6. Gastos Pagados por Anticipado

Los valores expresados al 31 de diciembre de 2013-2010, corresponden a gastos, cuyos importes no se han utilizado totalmente al final del período contable.

Descripción	2013	2012	2011	2010
Seguros de Vida Internacional y Vehicular	56,393,975	5,253,098	0	0
Alquiler Nave Almacén y Play Softball	884,502	1,110,486	40,000	0
Suscripciones de periódicos y Revistas	546,248	387,917	0	0
<b>Totales RDS</b>	<b>57,824,725</b>	<b>6,751,501</b>	<b>40,000</b>	<b>0</b>

*di*  
*ed*



### 1.7. Bienes en uso

La composición de los Bienes en Uso al 31 de diciembre de 2013-2010, se presentan a continuación:

Descripción	2013	2012	2011	2010
<b>Bienes en Uso*</b>	<b>1,062,938,099</b>	<b>1,031,428,085</b>	<b>1,009,243,406</b>	<b>962,145,005</b>
Terrenos	79,204,100	74,704,100	74,704,100	44,704,100
Edificio	463,876,146	463,876,146	463,876,146	463,876,146
Otras Construcciones y Mejoras	6,378,000	0	0	0
Equipo educacional, científico y recreativo	36,467,540	34,420,625	32,796,190	32,519,342
Equipo transporte, tracción y elevación	136,998,399	132,334,362	126,590,685	115,990,526
Equipo de computación	92,503,659	86,254,312	77,354,547	76,116,944
Equipo médico, sanitario y veterinarios	318,537	318,537	318,537	318,537
Equipo de comunicación y señalamiento	8,080,395	7,193,069	6,952,368	6,836,409
Muebles de oficina	90,350,078	87,188,633	85,503,610	83,555,615
Equipos de oficina	7,594,415	6,431,426	5,762,848	4,381,786
Equipos de seguridad	28,424,212	28,424,212	28,424,212	26,953,612
Equipos varios	4,902,091	4,222,453	3,558,186	3,490,011
Herramientas y Repuestos Mayores	2,658,232	2,658,232		
Obras de energía	3,775,280	3,775,280	3,775,280	3,775,280
Obras de arte	101,407,014	99,626,697	99,626,697	99,626,697
<b>Menos: Depreciación acumulada</b>	<b>(373,675,434)</b>	<b>(319,369,931)</b>	<b>(261,269,950)</b>	<b>(190,596,955)</b>
<b>Bienes en uso neto</b>	<b>689,262,664</b>	<b>712,058,153</b>	<b>747,973,456</b>	<b>771,548,050</b>

\*Estos incluyen Activos donados por el Banco Mundial y la Agencia Española de Cooperación Internacional para el Desarrollo (AECID) por un monto de RD\$1,675,310 y RD\$1,778,594, respectivamente.



### 1.8. Activos Intangibles

Los Activos Intangibles al 31 de diciembre del 2013 - 2010, se presentan a continuación:

Descripción	2013	2012	2011	2010
<b>Activos Intangibles*</b>	<b>63,798,478</b>	<b>63,575,803</b>	<b>61,565,317</b>	<b>26,639,644</b>
Programas y Softwares	63,798,478	63,575,803	61,565,317	26,639,644
Amortización acumulada	(38,702,653)	(26,889,128)	(14,611,085)	(4,626,395)
<b>Totales RDS</b>	<b>25,095,825</b>	<b>36,686,675</b>	<b>46,954,232</b>	<b>22,013,249</b>

\*Estos incluyen Activos donados por la Agencia Española de Cooperación Internacional para el Desarrollo (AECID) por un monto de RD\$312,354.

### 1.9. Sobregiros Bancarios

Al 31 de diciembre de 2013-2010, se presentan Sobregiros Bancarios, originados por transferencias entre cuentas pendientes de ejecutar, para cubrir cheques emitidos para el pago de la nómina y de comisiones bancarias del año, transferidas posteriormente, como es el caso de la Cuenta Becas y Ayudas.

Descripción	2013	2012	2011	2010
Cuenta sueldos y salarios	0	0	4,188,155	9,408,736
Cuenta becas y ayudas	0	0	0	311,371
<b>Totales RDS</b>	<b>0</b>	<b>0</b>	<b>4,188,155</b>	<b>9,720,107</b>

### 1.10. Cuentas Por Pagar a Corto Plazo

Las Cuentas por Pagar a Corto Plazo al 31 de diciembre de 2010, 2011, 2012 y 2013, corresponden a montos pendientes por pagar a proveedores de bienes y servicios de la entidad. Ver **Anexo 4**.



### 1.11. Retenciones Acumuladas por Pagar

Retenciones por Pagar, son las retenciones efectuadas a los empleados de la entidad, al actuar como Agente de Retención. El balance al 31 de diciembre de 2013 - 2010, se presenta a continuación:

Descripción	2013	2012	2011	2010
Patronato benéfico oriental	0	0	0	86,999
Retención 10% honorarios	438,109	162,516	346,932	350,188
Retención 10% Alquileres	77,180	31,038	0	0
Retención ISR a empleados	9,579,253	8,722,241	0	8,396,885
Retención AFP y SFS - Ley 87-01	1,950	0	0	2,528,327
Retención 18% (ITBIS)	156,016	0	0	0
Retención 0.5% Ley 253-12	4,154,947	3,214,650	2,401,325	492,947
<b>Retenciones por Pagar</b>	<b>14,407,455</b>	<b>12,130,445</b>	<b>2,748,257</b>	<b>11,855,346</b>
<b>Acumuladas por Pagar</b>	<b>7,485,936</b>	<b>0</b>	<b>0</b>	<b>0</b>
<b>Totales RDS</b>	<b>21,893,391</b>	<b>12,130,445</b>	<b>2,748,257</b>	<b>11,855,346</b>

### 1.12. Otras Cuentas por Pagar

Otras Cuentas por Pagar al 31 de diciembre de 2013-2010, son entradas provisionales, realizadas para presentar el balance actualizado de las cuentas bancarias, las cuales presentamos a continuación:

Descripción	2013	2012	2011	2010
IMPRESCONDO	0	0	0	30,542,663
Club de Legisladores	3,785,714	2,499,321	2,111,545	907,077
Restaurant el Congreso	4,488,383	3,335,510	291,681	446,902
Cuentas por Pagar Banreservas	30,503	0	0	0
Gasto de Personal por Pagar	0	0	7,755,400	0
PARLACEN	0	0	2,859,570	0
Varios	0	502	8,590	0
<b>Totales RDS</b>	<b>8,304,600</b>	<b>5,835,333</b>	<b>13,026,786</b>	<b>31,896,642</b>



### 1.13. Ingresos Presupuestarios y Extrapresupuestarios

Las Transferencias Corrientes Presupuestarias, están representadas en la Ley 194-04, de fecha 28 de julio de 2004, que establece el monto presupuestario de los Poderes Legislativo y Judicial, que disfrutan de autonomía administrativa y presupuestaria mediante la Ley 46-97, de fecha 18 de febrero de 1997, otorgándole el 70% del 3.10% del total de los ingresos internos del país, incluyendo los ingresos adicionales y recargos establecidos en el Presupuesto de Ingresos y Ley de Gastos Públicos. Los recursos extrapresupuestarios son los ingresos por actividades propias de la entidad, cuyo balance presentado al 31 de diciembre del 2013-2010, detallamos a continuación:

Descripción	2013	2012	2011	2010
Transferencias Corrientes Presupuestarias	3,816,957,682	3,716,957,868	3,593,957,801	3,499,357,828
Transferencias Extraordinarias No Presupuestarias	0	100,000,000	0	0
Recursos No Presupuestarios	64,854,685	63,182,584	35,465,471	70,896,112
<b>Total Anual</b>	<b>3,881,812,367</b>	<b>3,880,140,452</b>	<b>3,629,423,272</b>	<b>3,570,253,940</b>
<b>Detalle Recursos No Presupuestarios</b>				
Donación Secretario Técnico de la Presidencia	0	0	0	200,000
Donación Empresa Generadora Eléctrica (EGEHID)	0	0	0	60,000
Ingresos por Reintegro (a)	1,307,715	2,174,163	7,178,767	35,115,467
Otros Ingresos (Ventas actividades del Restaurant; Club del Legislador y Excedentes Llamadas Telefónicas)	27,681,149	27,929,711	9,422,982	13,843,325
Intereses Devengados Certificados Financieros (b)	34,543,874	29,105,177	17,730,712	15,789,946
Intereses Devengados y No Cobrados	0	0	0	5,887,374
Descuento Por Pronto Pago	1,321,948	3,964,483	1,133,010	0
Ganancia en Intercambio Activo Fijo	0	9,050	0	0
<b>Total Recursos No Presupuestarios</b>	<b>64,854,686</b>	<b>63,182,584</b>	<b>35,465,471</b>	<b>70,896,112</b>

- a) Estos ingresos corresponden a reintegros por concepto de Cheques vencidos y Cheques devueltos por error en la edición.
- b) Estos intereses corresponden a Inversiones Financieras realizadas durante los periodos auditados. Las Inversiones de los años 2011 y 2012, fueron canceladas a diciembre de ambos años, respectivamente, verificándose en los Estados Financieros solo los Intereses Generados por las mismas.



### 1.14. Servicios Personales

Los Gastos por Servicios Personales al 31 de diciembre de 2010, 2011, 2012 y 2013, están compuestos según se detalla a continuación:

Descripción	2013	2012	2011	2010
Sueldos para Cargos Fijos	1,013,154,081	892,020,014	880,779,048	884,616,847
Sueldos Personal Temporero	5,076,784	4,271,426	4,437,378	6,514,713
Compensaciones Directas al Personal	30,775,600	33,710,935	34,607,913	29,507,438
Honorarios	700,759	0	32,000	0
Dietas y Gastos de representación	185,334,313	181,776,328	179,741,099	175,523,427
Gratificaciones y bonificaciones	183,211,179	153,478,942	207,462,282	196,949,060
Contribuciones a la seguridad social	312,306,885	251,830,562	77,818,562	61,159,844
<b>Totales RDS</b>	<b>1,730,559,601</b>	<b>1,517,088,207</b>	<b>1,384,878,282</b>	<b>1,354,271,329</b>

### 1.15. Servicios No Personales

Los Gastos por Servicios No Personales al 31 de diciembre de 2013-2010, están compuestos según se detalla a continuación:

Descripción	2013	2012	2011	2010
Servicios de Comunicaciones	33,612,683	29,548,145	30,242,422	34,202,624
Servicios Básicos	38,474,151	36,699,472	37,014,231	28,257,739
Publicidad, Impresión y Encuadernación	77,375,008	70,618,626	54,822,632	54,931,037
Viáticos	165,424,771	126,773,475	156,123,015	90,537,461
Transporte y Almacenaje	23,280,807	21,148,087	25,653,198	32,090,998
Alquileres y Rentas	23,360,919	7,929,618	7,408,275	33,527,165
Seguros	151,665,835	159,185,412	154,126,539	120,219,692
Conservación y Reparaciones Menores	20,958,981	24,093,665	21,248,996	69,818,261
Otros Servicios No Personales (c)	408,372,128	593,318,429	29,823,032	61,314,957
<b>Totales RDS</b>	<b>942,525,283</b>	<b>1,069,314,929</b>	<b>516,462,340</b>	<b>524,899,934</b>

- c) Estos desembolsos corresponden a donaciones, compras de raciones alimenticias y electrodomésticos, para ser distribuidos a través de los diferentes Funcionarios.

*Handwritten signature*





### 1.16. Materiales y Suministros

Los Gastos de Materiales y Suministros al 31 de diciembre de 2013-2010, están compuestos según se detalla a continuación:

Descripción	2013	2012	2011	2010
Alimentos y Productos Agroforestales	67,394,293	73,529,329	59,255,269	70,591,179
Textiles y Vestuarios	5,999,203	2,866,300	3,029,726	21,672,883
Productos de Papel, Cartón e Impresos	14,911,313	14,399,819	12,049,928	31,589,973
Combustibles, Lubricantes, Productos	65,038,724	60,574,008	49,102,704	44,057,828
Productos de Cuero, Caucho y Plásticos	9,613,413	9,734,437	12,776,916	11,978,441
Productos Minerales, Metálicos, No Metálicos	1,102,18	1,652,864	1,280,784	1,853,678
Productos y Útiles Varios	18,927,408	3,317,380	12,726,207	19,611,351
<b>Totales RDS</b>	<b>181,885,474</b>	<b>166,074,137</b>	<b>150,221,534</b>	<b>201,355,333</b>

### 1.17. Transferencias Corrientes\*

Los Gastos por Transferencias Corrientes al 31 de diciembre de 2013-2010, están compuestos según se detalla a continuación:

Descripción	2013	2012	2011	2010
Transferencias Corrientes Al Sector Privado	830,237,703	824,803,571	1,243,427,621	1,060,452,112
Transferencias Corrientes Al Sector Público	0	0	183,255,978	170,973,547
Transferencias Corrientes Al Sector Externo	6,446,347	6,815,052	1,874,069	5,574,085
Prestaciones a la Seguridad Social	12,987,627	2,021,234	20,464,910	0
Pérdidas En Operaciones Cambiarias	0	0	610,342	0
<b>Totales RDS</b>	<b>849,671,677</b>	<b>833,639,857</b>	<b>1,449,632,920</b>	<b>1,236,999,744</b>

\*Las Transferencias Corrientes al Sector Privado corresponden a las Ayudas y Donaciones realizadas a personas de escasos recursos.



### 1.18. Gastos de Depreciación

La composición de los Gastos de Depreciación por rubro, al 31 de diciembre del 2013-2010, se presenta a continuación:

Descripción	2013	2012	2011	2010
Edificio	9,277,523	9,277,523	9,277,523	8,096,597
Equipo Educacional, Científico y Recreativo	3,766,800	3,574,062	3,477,269	3,034,651
Equipos Transporte, Tracción y Elevación	16,092,485	17,332,827	23,838,328	20,803,973
Equipos de Computación	11,244,629	17,340,084	20,376,956	17,774,761
Equipos Médicos, Sanitarios y Veterinarios	28,919	31,108	31,108	27,148
Equipos de Comunicación y Señalamiento	381,835	412,951	397,267	346,699
Muebles de Oficina	8,916,854	8,623,236	8,468,633	7,390,670
Equipos de Oficina	960,281	993,197	821,717	717,121
Equipos de Seguridad	3,012,966	3,012,966	4,076,427	3,557,543
Equipos Varios	465,540	361,798	353,267	308,300
Herramientas y Repuestos Mayores	265,824	66,337	0	0
Obras de Energía	188,764	188,764	188,764	164,736
<b>Totales RDS</b>	<b>54,602,420</b>	<b>61,214,853</b>	<b>71,307,259</b>	<b>62,222,199</b>

### 1.19. Gastos de Amortizaciones

Esta cuenta representa las Amortizaciones realizada a los Activos Intangibles de la entidad, y cuyos montos registrados al 31 de diciembre de 2013-2010, se presentan a continuación:

Descripción	2013	2012	2011	2010
Amortización Programas y Softwares	12,297,308	12,278,043	9,984,689	2,898,127
<b>Total Gastos de amortización</b>	<b>12,297,308</b>	<b>12,278,043</b>	<b>9,984,689</b>	<b>2,898,127</b>

### 1.20. Gastos de Financiamiento

Los Gastos por Financiamiento están compuestos por las Comisiones Bancarias cobradas en el Banco de Reservas de la República Dominicana por el uso y manejo de las Cuentas Corrientes.

*Handwritten signature/initials*



### **1.21. Pérdidas en Operaciones Cambiarias**

Las Pérdidas en Operaciones Cambiarias, son las diferencias de la Tasa de Cambio del Dólar, al convertirla a Pesos Dominicanos, la cual se produce al momento de registrar una transacción y al tiempo de pagarla.

### **1.22. Pérdidas en Baja de Activos Fijos y Ajustes de Inventarios**

Esta cuenta agrupa los retiros de los Activos Fijos en libros, ya sean porque se hayan dañado y/o se haya agotado su vida útil.

*Handwritten signature or initials in blue ink.*



#### IV. OBSERVACIONES DE AUDITORÍA

Después de aplicados los procedimientos y las correspondientes pruebas de auditoría, no se determinaron hallazgos importantes por comunicar.

*fi*

*ed*



## V. CONCLUSIÓN

En el Capítulo II se presenta el Dictamen de los Auditores de la Cámara de Cuentas de la República Dominicana, en donde se expresa una “*Opinión Sin Salvedad*” sobre los Estados Financieros presentados por la Entidad.

14 de octubre de 2014,  
Santo Domingo, D. N.,  
República Dominicana.

  
CRISTIAN A. DÍAZ PÉREZ, C.P.A.  
SUPERVISOR DE GRUPOS DE AUDITORÍA

  
LUIS A. PAULINO SANTOS, C.P.A.  
DIRECTOR DE AUDITORÍA





# ANEXOS

*Handwritten signature or initials in blue ink.*



Anexo 1

**CÁMARA DE DIPUTADOS DE LA REPÚBLICA DOMINICANA  
OTRAS DISPOSICIONES LEGALES APLICABLES A LA ENTIDAD**

NOMBRE DE LA DISPOSICIÓN LEGAL Y SU REGLAMENTO	LEY		DECRETO/RESOLUC.	
	Número	Fecha	Número	Fecha
	41-08	16/01/2008		
Bonificación a favor de los funcionarios o servidores públicos de carrera administrativa			196-08	27/05/2008
Sistema Nacional de Control Interno y de la Contraloría General de la República	10-07	08/01/2007	491-07	10/09/2007
Sistema de Administración Financiera del Estado (SIAFE)	05-07	08/01/2007		
Sistema Dominicano de Seguridad Social	188-07	09/08/2007		
“ “ “ “ “	189-07	09/08/2007		
Compras y Contrataciones de Bienes, Servicios, Obras y Concesiones	340-06	18/08/2006	490-07	30/08/2007
	449-06	06/12/2006		
Secretaría de Estado de Economía, Planificación y Desarrollo	496-06	28/12/2006		
Planificación e Inversión Pública	498-06	28/12/2006		
Orgánica de Presupuesto del Sector Público	423-06	17/11/2006	492-07	04/09/2007
Crédito Público	6-06	20/01/2006	630-06	27/12/2006
Tesorería Nacional	567-05	30/12/2005	441-06	06/12/2006
Ley General de Libre Acceso a la Información Pública	200-04	28/07/2004	130-05	25/02/2005
Cámara de Cuentas de la República Dominicana	10-04	23/01/2004	06-04	20/09/2004
Dirección General de Contabilidad Gubernamental	126-01	27/01/2001	605-06	12/12/2006
“ “			526-09	21/07/2009
Sistema Dominicano de Seguridad Social	87-01	09/05/2001		
Código Tributario de la República Dominicana	11-92	16/05/1992		
Nuevo Régimen de Jubilaciones y Pensiones del Estado Dominicano a los funcionarios y empleados públicos	379	11/12/1981		
Dirección General de Bienes Nacionales	1832	08/11/1948		
<i>Nota: También forman parte de las disposiciones legales aplicables, todas las normativas, reglamentaciones y recomendaciones emitidas por las diversas entidades ejecutoras, rectoras y de control.</i>				

*Handwritten signature*



Anexo 2

CÁMARA DE DIPUTADOS DE LA REPÚBLICA DOMINICANA ORGANIGRAMA DE LA ENTIDAD

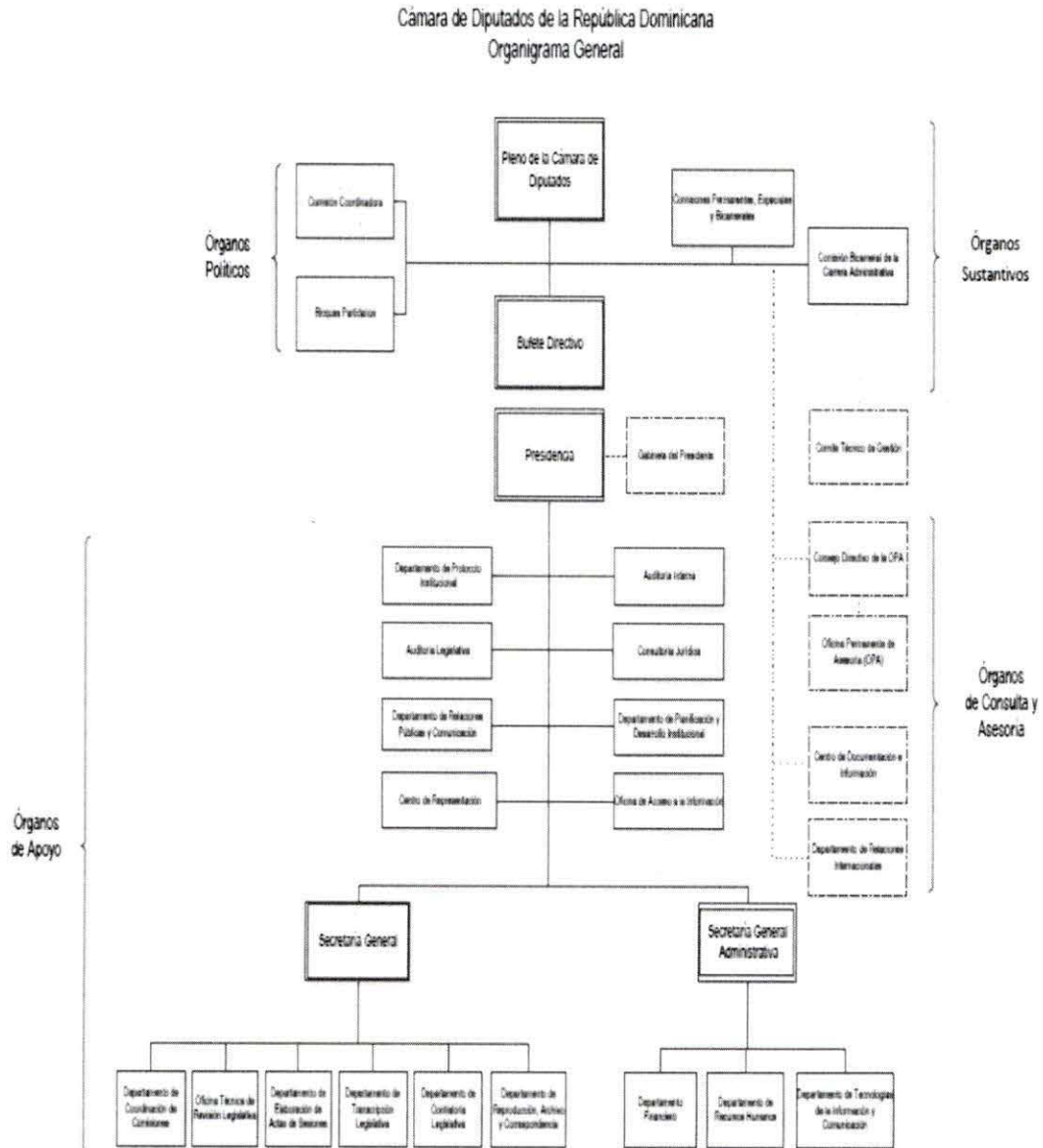

*[Handwritten signatures]*





Anexo 3

CÁMARA DE DIPUTADOS DE LA REPÚBLICA DOMINICANA  
RELACIÓN DE PRINCIPALES FUNCIONARIOS  
PERÍODO DEL 01 ENERO DEL 2010 AL 31 DICIEMBRE DEL 2013

Bufete Directivo	CEI	Cargos	Ingreso	Salida
Abel Atahualpa Martínez Durán	031-0226456-5	Presidente	Ago-10	Actual
Julio César Valentín Jiminián	031-0155158-2	Presidente	Ago-06	Ago-10
Ángela Pozo	068-0004466-8	Secretaria (O)	Ago-10	Actual
José Luis Cosme Mercedes	071-0033144-1	Secretario (A)	Ago-10	Actual
Lucía Medina Sánchez	012-0011693-5	vicepresidente (A)	Ago-10	Actual
Virginia Isabel Ibarra Vidal	001-0790744-6	Director (A) Protocolo Institucional	Mar-13	Actual
Olivia Betancourt	001-1225200-2	Director (A) Protocolo	Ene-10	Actual
Emilio Ortiz Mejía	001-0007085-3	Director (A) Auditoría Legislativa	Mar-13	Actual
Carlos Julio Feliz	069-0000933-0	Director de Comunicaciones	Ene-10	Actual
Olimpia M. Méndez Cartagena	001-0082290-7	Directora Centro de Representación	Feb-11	Actual
Marina Antonia Hilario Castillo	001-1012798-2	Directora Centro de Representación	Ene-10	Nov-10
Ramón Méndez Acosta	018-0009837-6	Auditor Interno	Abr-10	Actual
Domingo de Js. Almonte Reynoso	054-0032024-7	Auditor Interno	Ago-09	Mar-10
Fausto Rafael Ceballos Peralta	031-0016960-0	Consultor Jurídico	Sep-10	Actual
Elpidio Antonio Bautista Rosario	001-0226483-5	Consultor Jurídico	Ene-10	Jul-10
Carlos Ramón Pérez Vargas	031-0226534-9	Director Planif. y Des. Institucional	Sep-13	Actual
Taidi Esther Muñoz Medrano	001-1815497-0	Director Planif. y Des. Institucional	Ene-10	Ago-13
Jorge David Canaán González	055-0012498-6	Director Planif. y Des. Institucional	Ene-10	Oct-12
Catalina Olea Salazar	065-0016736-3	Oficina Acceso a la Información	Ene-10	Actual
Ruth Helen Paniagua Guerrero	001-0111059-1	Secretario General	Ene-10	Actual
Romena Rodríguez Cedano	028-0006770-0	Director Coordinación de Comisiones	Feb-13	Actual
Ángela Jaquez	036-0004280-2	Director Coordinación de Comisiones	Ene-10	Ene-13
Elpido Antonio Bautista Rosario	001-0226483-5	Director Técnico Revisión Legislativa	Ago-10	Actual
Francisca Ivonne de la Mota	001-1851596.6	Director Elaboración Actas Sesiones	Ene-10	Actual
Lelis Solanlly Santana Fernández	002-0003907-1	Directora Transcripción Legislativa	Mar-13	Actual
Romena Rodríguez Cedano	028-0006770-0	Directora Transcripción Legislativa	Ene-10	Ene-13
Miguel Ángel Carvajal Castillo	001-0333615-2	Director Contraloría Legislativa	Ene-10	Actual
Alfonsina Encarnación Vicioso	011-0019711-8	Secretaria General Administrativa	Ene-10	Actual
José Eriberto Calderón Peña	034-0014386-7	Director Financiero	Ago-10	Actual
Rafael Darío Rodríguez Tavárez	031-0850259-0	Director Financiero	Ene-10	Mar-10
Emiliana Corona Félix	048-0009396-7	Director de Recursos Humanos	Ene-10	Actual
Rafael Ubaldo Pacheco Gutiérrez	001-0687764-0	Director de la Información	Ene-10	Actual



Anexo 4 1/7

**CÁMARA DE DIPUTADOS DE LA REPÚBLICA DOMINICANA  
RELACIÓN DE CUENTAS POR PAGAR PROVEEDORES  
PERÍODO DEL 1RO. ENERO DEL 2010 AL 31 DICIEMBRE DEL 2013**

Detalle	2013	2012	2011	2010
Abastecimientos Diversos, S.A.	0	1,172,134	0	0
ACG Ask Consulting Group, S.R.L.	0	536,562	112,886	0
Agencia De Viaje Larimar	0	86,940	39,060	0
Agencia De Viajes Euro Caribe 2001, EIRL	54,000	0		0
Agencia De Viajes Milena Tours	321,950	1,184,319	1,218,460	0
Agroindustrial Karina, S.R.L.	0	15,086,350	8,937,500	0
Agua Cristal, S.A.	100,000	0	126,000	0
Agua de San José de Ocoa, C por A. Agua Abs.	23,625	0	0	0
Almacenes Karaka, SRL	0	5,999,056	0	0
Al Vásquez Soluciones, SRL	36,993	0	0	0
Amadis de Jesús Peña Jiménez	0	0	36,540	0
Andrés Dauhajres, S.A, La Novia De Villa	0	7,003,956	2,689,295	0
Aquino Carvajal Constructora, C. por A.	0	0	0	614,616
Archivo General de la Nación	159,000	159,000	159,000	0
ARS Humano	48,538,064	9,766,943	0	0
Arte Mármol, SRL	0	148,995	0	0
Atlantic Travel, SRL	1,039,893	0	0	0
Axell Constructora, C. por A.	0	0	0	8,358,191
Auto centro Navarro, C.por A	87,000	0	0	0
Bepensa Dominicana, S. A.	5,600	0	0	0
Cadena De Noticias Televisión, S.A.	0	87,000	0	0
Cámara De Comercio y Producción De Santo	612,446	612,446	612,446	612,446
Cándida Paulina Ortega Veras	25,000	0	0	
Caribbean Hotel Amenities, C por A.	0	0	0	24,186
Carlos José De Jesús Yunen Bojos	0	90,970	0	0
Centro Arte Uribe SRL	0	837,346	345,918	0
Centro Cuesta Nacional ,SAS	0	25,118,108	0	0
Centro Diagnostico Especializado, SRL "CEDISA"	0	65,088	0	0
Centro Especializado De Computación, S.A.	424,232	327,496	0	0
Centromidca	0	0	0	208,125
<b>Sub-total</b>	<b>51,427,803</b>	<b>68,282,708</b>	<b>14,277,105</b>	<b>9,817,563</b>



Anexo 4 2/7

**CÁMARA DE DIPUTADOS DE LA REPÚBLICA DOMINICANA  
RELACIÓN DE CUENTAS POR PAGAR PROVEEDORES  
PERÍODO DEL 1RO. ENERO DEL 2010 AL 31 DICIEMBRE DEL 2013**

Detalle	2013	2012	2011	2010
Cecomsa	0	0	17,462,852	0
Chaly Fiesta Srl	0	510,504	0	0
Clares De Ribota Limited EIRL	0	513,915	0	0
Claudio Rafael Abreu Espinal	23,600	0	0	0
Club Del Legislador	0	120,000	171,025	70,600
Colorama Servicios Gráficos, SRL	0	34,220	0	0
Comercializadora Semeles SRL	47,213	0	0	0
Compañía DomTeléfonos C por A	3,137,035	2,682,439	2,613,253	0
Convitur, S R L	161,158	206,310	112,078	0
D Yamir Suplidores Diversos S R L	0	3,999,390	0	0
D'Anali	0	113,332	0	0
Dañad Repostería EIRL	0	1,972,000	0	0
D'Miriam Buffet, SRL	0	0	38,257	0
Daniel Tejal Mora O Daniel	35,400	0	30,450	0
Danilo Music, SRL	0	43,738	0	0
Decorus S R L	0	1,001,164	0	0
Delta Comercial S.A.	52,756	2,318	0	0
Digital Home, S. A.	0	1,009,316	0	0
Diomedes de Jesús Rodríguez	0	6,960	0	0
Distribuidora Gómez Díaz	0	4,000,086	0	0
Distribuidora Lisa María	0		126,916	0
Dominet, S. A.	0		61,830	0
Dominican Hotel Register Company S R L	166,439	207,466	146,160	0
Dos Ventura S R L	0	310,177	0	0
E & V Auto Partes EIRL	0	122,264	0	0
Edesur Dominicana, S. A.	2,473,207	2,736,847	2,281,907	0
Editora el Nuevo Diario, S. A.	102,589	0	0	0
Editora Graphic Colonial, C. por A.	21,830	0	0	0
Editora Hoy, SAS	0	85,100	42,021	0
<b>Sub-Total</b>	<b>6,221,227</b>	<b>19,677,547</b>	<b>23,086,748</b>	<b>70,600</b>

*Handwritten signature*



Anexo 4 3/7

**CÁMARA DE DIPUTADOS DE LA REPÚBLICA DOMINICANA  
RELACIÓN DE CUENTAS POR PAGAR PROVEEDORES  
PERÍODO DEL 1RO. ENERO DEL 2010 AL 31 DICIEMBRE DEL 2013**

	2013	2012	2011	2010
Editora Listín Diario, C x A,	0	239,020	0	0
Editora Premium SRL	0	799,936	0	0
Eduardo Jorge Prats	0	162,400	162,400	162,400
El Catador, S. A.	0	0	39,027	0
El Palacio Eléctrico, C por A.	0	0	27,144	0
El Rubio Auto Parts o Juan Espinal	0	12,064	0	0
Empresa Distribuidora de Electricidad del Este	481,166	314,742	288,983	0
Empresas Integradas, S. A.	0	0	8,100,000	0
F & G Office Solution, SRL	0	320,740	396,894	0
Facultad de C. Jur. Y Polit. (UASD)	0	75,000		0
Ferretería Americana, C. por A.	0	0	5,315	0
Fotoquimsa, S.A.	0	206,698	0	0
Frio aire, S. A.	36,148	0	0	0
Gas Antillano, C. Por A.	0	52,712	0	0
Gemmal Tire SRL	0	429,197	465,200	0
Giselle Caridad Saiz Guillen O D" Saiz	8,067	0	0	0
Gomas & Mas, M J G S R L	0	20,700	136,530	0
Grupo Anda morro, S.R.L	0	98,355	0	0
Grupo Marketing, S R L	0	0	89,900	0
Gustavo Antonio Cuello Soriano	53,554	0	0	0
Haila, SRL	0	4,999,832	0	0
Henry Miguel Crisóstomo Badía	0	43,500	0	0
Hermosillo Comercial, SRL	0	1,500,141	11,463,405	4,848,800
HN El Cazador Restaurante Bar & Grill	15,045	0	0	0
Hnos. Jerez División Agrícola, SRL	0	462,614	0	0
Hotel Occidental El Embajador	0	18,626	20,771	0
Hotel Santo Domingo	0	0	987,149	0
Hylsa	0	217,869	45,291	0
<b>Sub-Total</b>	<b>593,980</b>	<b>9,974,144</b>	<b>22,228,008</b>	<b>5,011,200</b>



Anexo 4 4/7

CÁMARA DE DIPUTADOS DE LA REPÚBLICA DOMINICANA  
RELACIÓN DE CUENTAS POR PAGAR PROVEEDORES  
PERÍODO DEL 1RO. ENERO DEL 2010 AL 31 DICIEMBRE DEL 2013

	2013	2012	2011	2010
Imágenes Fotográficas FJ, S. A.	0	0	16,821	0
Impogral, SRL	12,587	0	0	0
Importadora Barbera, SRL	0	4,000,747	1,749,280	0
Importadora Dopel, SRL	0	53,070	39,672	0
Importadora Hajuel, E.I.R.L.	0	3,000,050	0	0
Importadora Vega, C. por A.	0	0	0	477,988
Importexp Dominicana, C. Por A.	0	4,999,229	0	0
Impresora Conadex, C. por A.	0	0	180,960	0
Industria T M, SRL	0	0	23,780	0
Industrias Banilejas, SAS	68,159	532,880	29,040	0
Innovática	0	0	0	565,313
Innovation SRL	9,676	0	0	0
Inversiones del Sur De León Galván y Asoc. S A	664,302	25,650	24,500	0
Inversiones Falena, SRL.	0	1,500,430	0	0
Inversiones Stward Graphics Services	0	3,500,880	0	0
Inversiones Tanachlot, S.A	734,845	0	0	0
Inversiones Taramaca, S.A.	0	7,300	0	0
Inversiones Yang SRL	0	2,999,951	0	0
Jesús Antonio Morales García	39,058	0	11,832	0
Jhonny Aristides Leclerc Núñez	8,260	0	0	0
Jiménez Collantes Ingenieros SRL	0	195,555	0	0
José Emmanuel Rodríguez Collado	0	8,897	7,691	0
José Francisco García Gómez	0	0	40,716	0
José Luis Paulino García	22,052	0	0	0
José Miguel Rojas Núñez	0	0	25,810	0
Kmafria SRL	0	60,000	0	0
La Casa Del Acero Inoxidable, S.A.	565,869	0	0	0
La Innovación, C. Por A.	68,256	98,245	60,046	0
La Tabacalera C por A	0	0	4,000,000	0
<b>Sub-Total</b>	<b>2,193,065</b>	<b>20,982,883</b>	<b>6,210,147</b>	<b>1,043,301</b>

*Handwritten signature*



Anexo 4 5/7

CÁMARA DE DIPUTADOS DE LA REPÚBLICA DOMINICANA  
RELACIÓN DE CUENTAS POR PAGAR PROVEEDORES  
PERÍODO DEL 1RO. ENERO DEL 2010 AL 31 DICIEMBRE DEL 2013

Detalle	2013	2012	2011	2010
LK World's Construction, C. por A	0	0	0	18,611
Liga De La Farándula	60,000	0	0	0
Liliana Magdalena Vega Mojica	0	42,676	0	0
Limcoba, SRL	0	210,299	0	0
Logomarca, C. por A.	0	0	0	92,800
Madison Import, S. R. L.	0	4,000,072	0	0
Martin Hermenegildo Guzmán Regalado	348,000	0	0	0
Máximo Román Ramos Tejada	0	0	11,000	0
Max Solutions, S.R.L.	0	206,190	0	0
Media & Events, SRL	22,833	0	0	0
Merit Designs, S.A.	55,100	55,100	55,100	55,100
MG General Supply, S. A.	0	0	5,429	0
Mitopalo Power, SRL	98,495	88,861	0	0
Mixcorp, SRL	0	3,000,892	0	0
Moly Rent Truck, SRL	0	94,030	22,400	0
Multiservicios Hermes, SRL	0	5,000,992	1,753,444	11,832,000
Nb Sime Comunicación Gráfica, S.A.	0	201,956	0	0
Neumatic Neumáticos	0	141,600	89,600	0
Nucom Investment, S.R.L.	0	1,002,150	0	0
Obi T V, S.A.	0	0	0	250,000
Occifitur Dominicana, S.A	3,430,462	0	0	0
OD Dominicana Corp.	0	499,266	0	0
Offitek, S R L	37,170	670,258	75,600	0
Plaza Agropecuaria Don Lindo, S.A.	1,180,000	0	0	0
Plaza Lama, S.A	0	204,121	0	0
PUCMM	0	0	0	214,365
Prolingua, S. A.	0	0	76,000	0
Proveedores Dominicanos Provedom,	0	62,425	0	0
Publicaciones Ahora, C. X A.	0	125,425	0	0
<b>Sub-Total</b>	<b>5,232,061</b>	<b>15,606,314</b>	<b>2,088,573</b>	<b>12,462,876</b>



Anexo 4 6/7

CÁMARA DE DIPUTADOS DE LA REPÚBLICA DOMINICANA  
RELACIÓN DE CUENTAS POR PAGAR PROVEEDORES  
PERÍODO DEL 1RO. ENERO DEL 2010 AL 31 DICIEMBRE DEL 2013

Detalle	2013	2012	2011	2010
Publicom, EIRL	0	197,200	0	0
Publimiscel, SRL	0	424,212	0	0
Puertas y Ventanas Ricardo O Ruth Mery	0	117,064	124,388	0
Rancho Chito	0	0	1,438,400	0
Repuestos Nuñez, C. por A.	0	0	1,150	0
Soluciones Impresas, SRL	0	0	44,080	0
Suplidora y Servicios Integrales, C. por A.	0	0	87,621	0
Punto Visual, SRL	0	580,000	0	0
R. H. Mejía & Co., SRL	11,587,600	12,000,000	10,760,000	0
Rafael Bienvenido Moran Perez	0	16,290	0	0
Ramón Andrés Reyna Echavarría	0	28,000	0	0
Real Audio	0	48,720	0	0
Recubrimientos Industriales Rc, C. Por. A	29,486	23,200	0	0
Restaurant El Congreso	0	300,797	0	0
Rufino Beltre Ramirez	0	47,660	0	0
Santo Domingo Motors Company, C. Por A.	13,369	33,456	0	0
Seguridad Formen, S.A.	230,706	226,014	224,706	0
Seguros Banreservas, S.A	3,832,311	2,708,361	2,064,943	0
Servicentro Marmolejos Rosario Srl	75,856	0	0	0
Servicios De Agua La Bolanta Srl.	34,000	0	34,000	0
Servicios Profesionales Del Caribe, S.A.	151,300	151,300	151,300	151,300
Soluciones Corporativas, SRL (SOLUCORP)	0	21,460	0	0
Soluciones En El Punto, S.A.	0	50,000	50,000	0
Soluciones Tecnológicas Empresariales, SRL	30,975	0	0	0
Soludata S.A.	0	148,753	0	0
Soludiver Soluciones Diversas, SRL	0	323,060	0	0
Spot Color, SRL	298,888	0	0	0
Supermercado Don Lindo SRL	0	752,500	0	0
Taller Nang Yang, SRL	0	4,250	0	0
<b>Sub-Total</b>	<b>16,284,493</b>	<b>18,202,297</b>	<b>14,980,587</b>	<b>151,300</b>



Anexo 4 7/7

**CÁMARA DE DIPUTADOS DE LA REPÚBLICA DOMINICANA  
RELACIÓN DE CUENTAS POR PAGAR PROVEEDORES  
PERÍODO DEL 1RO. ENERO DEL 2010 AL 31 DICIEMBRE DEL 2013**

Detalle	2013	2012	2011	2010
Talleres Víctor Ovalle O José R. Ovalles V.	10,349	0	0	0
Techos Estrella, S.A	0	1,594,815	0	0
Tenedora Calcutta, S.A.	0	5,001,716	0	0
Tokessa Investment, SRL	0	5,999,162	0	0
Torrente Azul Corporación, S. R. L.	0	3,000,421	0	0
Turinter, S.A	234,793	220,888	0	0
Uberto Andrés Laboris Zuniaga	20,650	0	0	0
Uniformes Rhene, C. Por A	0	31,320	0	0
Universal de Cómputos S R L	0	0	37,758	0
Universidad Iberoamericana (UNIBE)	0	0	0	324,600
Universo De Banderas, S.A.	12,946	0	0	0
Viajes Monterrei, S.A	105,893	83,577	476,362	0
Víctor Manuel Brito Peña	0	0	162,886	0
Windtelecom, S.A	0	5,624	0	0
X Treme D Signs, C Por A	0	475,490	0	0
Yibuti Investment, S.R.L.	0	228,520	0	0
Zadesa, S.R.L.	0	2,591,194	0	0
ZPT De Santiago, S.R.L.	0	2,000,736	0	0
<b>Sub-Total</b>	<b>384,631</b>	<b>21,233,463</b>	<b>677,006</b>	<b>324,600</b>
<b>Total General RD\$</b>	<b>82,337,259</b>	<b>173,959,355</b>	<b>83,548,175</b>	<b>28,881,440</b>

*Handwritten signatures or initials in blue ink.*